

01

Centro Cívico de Gilroy Plan Maestro



NUESTRO PROCESO COMUNITARIO

¡Por favor, acompañenos!

El Centro Cívico de Gilroy será diseñado para y por la comunidad. El éxito del Plan Maestro del Centro Cívico depende de su aportación. La participación pública es fundamental para este esfuerzo, asegurando que el plan final se alinee con las prioridades y la visión que la comunidad tiene para el futuro. Por favor, acompañenos en nuestra serie de Talleres Comunitarios para ayudar a forjar el futuro de este importante espacio cívico:

TALLER COMUNITARIO #1
Visita Comunitaria y Paseo Informativo por la Galería
Martes, marzo 4, 2025
9am o 6pm (dos sesiones)

TALLER COMUNITARIO #2
Conceptos Alternativos y Sesiones de Visualización
Martes, abril 8, 2025
9am o 6pm (dos sesiones)

TALLER COMUNITARIO #3
Concepto Preferido y Sesiones de Visualización
Martes, mayo 20, 2025
9am o 6pm (dos sesiones)

Los talleres se realizarán
en inglés y en español



02

Centro Cívico de Gilroy Plan Maestro



PREGUNTAS FRECUENTES SOBRE EL PROYECTO

¿Qué es el Plan Maestro del Centro Cívico de Gilroy?

R: La Ciudad de Gilroy está lanzando un proyecto para reimaginar el Centro Cívico mediante el desarrollo de un nuevo Plan Maestro para el sitio. El Plan Maestro actual, adoptado en el 2002, necesita una actualización para abordar las crecientes demandas de la comunidad junto con los espacios infrutilizados y las instalaciones obsoletas.

¿En qué área de Gilroy se enfoca el Plan Maestro del Centro Cívico?

R: Con una extensión de unos 14 acres en el centro de Gilroy, el recinto del Centro Cívico está delimitado por las calles Sexta, Séptima, Dowdy y Church. En la actualidad, este recinto alberga instalaciones comunitarias clave, que incluyen el Ayuntamiento, la Estación de Policía, el Centro Wheeler, la Biblioteca de Gilroy, el Centro de Adultos Mayores y otros espacios esenciales.

¿Cuánto costará el Plan Maestro del Centro Cívico de Gilroy?

R: En el Año Fiscal 2023-24, el Concejo Municipal de Gilroy aprobó un presupuesto de \$750,000 para comenzar el proceso de planificación integral de este proyecto crítico.

¿Cuáles son algunos de los posibles componentes del Plan Maestro del Centro Cívico de Gilroy?

R: Se están considerando una serie de usos, que incluyen un nuevo centro de adultos mayores, un nuevo centro de recreación, un nuevo centro acuático, un nuevo centro juvenil y un nuevo ayuntamiento, todo ello dentro de un hermoso espacio al aire libre.

¿A quién contrató la Ciudad para preparar el Plan Maestro?

R: El 18 de noviembre del 2024, el Concejo adjudicó un contrato a ELS Architecture and Urban Design para dirigir el proceso del Plan Maestro, que culminará con el diseño de un Plan Maestro del Centro Cívico que refleje las aspiraciones y necesidades de nuestra comunidad.



03

Centro Cívico de Gilroy Plan Maestro



MÁS SOBRE EL PLAN MAESTRO DEL CENTRO CÍVICO

¿Qué aportará el Plan Maestro?

El Plan Maestro del Centro Cívico actualizado ofrecerá una visión general de las instalaciones y espacios abiertos actuales, la evaluación de sus usos y la identificación de oportunidades de mejora. El Plan incluirá:

Evaluación de Necesidades:

Para identificar los requisitos operativos y de programas actuales y futuros.

Plan Maestro del Centro Cívico Alternativas de Conceptos:

Para concretar nuestra dirección hacia una visión única y preferida, se presentarán al menos tres planes de diseño conceptual durante el Taller #2 (8 de abril).

Visión Preferida del Plan Maestro del Centro Cívico:

Para establecer y presentar una dirección y un diseño conceptual preferidos para la aportación de y revisión por la comunidad durante el Taller #3 (20 de mayo), basados en la colaboración comunitaria durante el Taller #2 (8 de abril).

Plan Maestro del Centro Cívico Final

+ Costo Calculado:

Para presentar la visión preferida para el Plan Maestro del Centro Cívico a una serie de comisiones, con una presentación final al Concejo Municipal para su adopción tras la certificación de los documentos de cumplimiento de CEQA; el trabajo se basa en la revisión y los comentarios comunitarios durante el Taller Comunitario #3 (20 de mayo).

Estrategias de Financiamiento:

Para recomendar formas de financiar la remodelación, incluida la posibilidad de una medida de bonos de obligación general.

Cronología del Proyecto

El proyecto se inició en enero del 2025 y está estructurado en siete fases a lo largo de aproximadamente dos años:

- Inicio del proyecto
- Evaluación de las condiciones actuales
- Evaluación de Necesidades
- Diseño del Plan Maestro
- Cumplimiento de CEQA
- Adopción del Plan Maestro
- Estrategias de financiación del proyecto



04

Centro Cívico de Gilroy Plan Maestro

CONTEXTO DE GILROY

El Contexto del Centro Cívico de Gilroy

El Centro Cívico de Gilroy, junto con su proximidad al Casco Urbano, es una zona bulliciosa que sirve como el corazón de la comunidad. Es el hogar de varias instalaciones clave, incluyendo la Biblioteca de Gilroy, la Estación de Policía, el Ayuntamiento, el Centro de Adultos Mayores y el Centro Wheeler, todos los cuales son parte del Centro Cívico de Gilroy.

El Centro Cívico está rodeado por las calles Sexta, Séptima, Dowdy y Church. Todas estas instalaciones están cerca unas de otras, lo que facilita a los residentes el acceso a una variedad de servicios y recursos en una ubicación central. El Plan Maestro del Centro Cívico tiene como objetivo mejorar aún más esta área mediante la modernización y la reimaginación del espacio para servir mejor a nuestra creciente comunidad.

Transporte público: El área cuenta con un buen servicio de transporte público, incluida la Estación Caltrain de Gilroy, que brinda servicios de trenes interurbanos a San José y más allá. Además, Greyhound Bus Lines opera en el área, con viajes en autobuses de larga distancia.

Caminabilidad: El Centro de Gilroy y el área del Centro Cívico se combinan para formar una comunidad caminable, con muchas amenidades y servicios a poca distancia. El área tiene una puntuación de caminabilidad de 90 sobre 100, lo que indica que los quehaceres diarios no requieren un automóvil.

Ciclabilidad: Gilroy también es una comunidad favorable a las bicicletas, con varias sendas para bicicletas de usos múltiples y estaciones de reparación de bicicletas en toda la ciudad. La ciudad ha hecho esfuerzos para asegurar rutas de bicicleta seguras y convenientes, lo que facilita a los residentes explorar el área en bicicleta.

La conexión del Centro de Gilroy con instalaciones clave subraya su importancia como centro de actividades de la comunidad, ya que proporciona servicios esenciales y fomenta un sentido de comunidad y participación.

En general, el Centro Cívico de Gilroy y el Centro de Gilroy juntos son un centro comunitario vibrante y de fácil acceso, que ofrece una gama de servicios y amenidades para residentes y visitantes por igual.

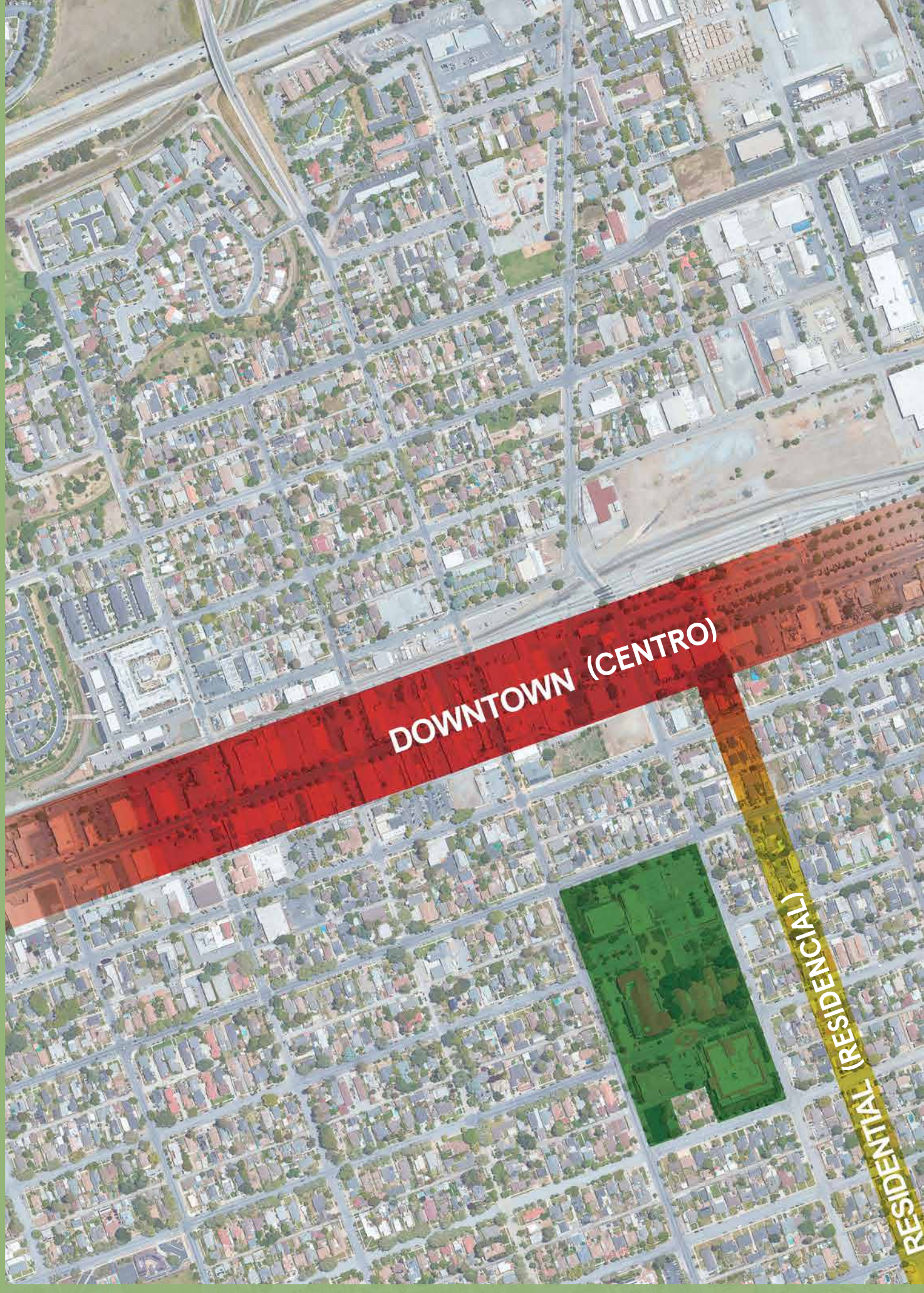

05

Centro Cívico de Gilroy Plan Maestro

EL RECINTO - TRES MANZANAS MUNICIPALES

Con una expansión de unos 14 acres en el centro de Gilroy, el recinto del Centro Cívico está delimitado por las calles Sexta, Séptima, Dowdy y Church.

Este sitio alberga actualmente instalaciones comunitarias clave, como el Ayuntamiento, la Estación de Policía, el Centro Wheeler, la Biblioteca Gilroy, el Centro de Adultos Mayores y otros espacios esenciales. Aunque algunos de estos edificios, como la Biblioteca Gilroy y la Estación de Policía, son relativamente nuevos y se conservarán, otros son significativamente más antiguos y menos adecuados para satisfacer las demandas actuales y futuras. Con el aumento de las necesidades de servicio, es hora de transformar cuidadosamente el Centro Cívico en un espacio que equilibre la preservación con la modernización, asegurando que sea capaz de servir a una comunidad vibrante y en crecimiento durante muchas décadas.



06

Centro Cívico de Gilroy Plan Maestro



SE APLICA EL DISEÑO UNIVERSAL

¿Qué es el diseño universal?

El diseño universal consiste en la creación de productos, entornos y servicios que puedan ser utilizados por todas las personas, en el mayor grado posible, sin necesidad de adaptación o diseño especializado. Aquí están los principios clave que definen el diseño universal:

Uso equitativo:

El diseño es útil y comercializable para personas con capacidades diversas. Por ejemplo, puertas automáticas que se abren para todos, independientemente de la movilidad.

Flexibilidad de uso:

El diseño se adapta a una amplia gama de preferencias y habilidades individuales. Un buen ejemplo es una herramienta multifuncional que se puede usar de diferentes maneras.

Simple e intuitivo:

El diseño es fácil de entender, independientemente de la experiencia, conocimientos, habilidades de lenguaje o nivel de concentración del usuario. Imagine un sitio web sencillo y fácil de navegar.

Información perceptible:

El diseño comunica la información necesaria de manera efectiva al usuario, independientemente de las condiciones ambientales o de las capacidades sensoriales del usuario. Por ejemplo, un electrodoméstico con señales tanto visuales como auditivas.

Tolerancia al error:

El diseño minimiza los peligros y las consecuencias adversas de acciones accidentales o involuntarias. Un software autocorrectivo que evita errores comunes de los usuarios es un gran ejemplo.

Bajo esfuerzo físico:

El diseño puede ser usado de manera eficiente y cómoda con una fatiga mínima. Considere las manijas de las puertas, que requieren menos fortaleza de empuñadura para operar, en lugar de perillas.

Tamaño y espacio para acercarse y usar:

Se brindan el tamaño y espacio adecuados para acercarse, alcanzar, manipular y usar, sin importar el tamaño corporal, la postura o la movilidad del usuario. Por ejemplo, un sanitario espacioso que dé cabida a usuarios de sillas de ruedas.

Al seguir estos principios, el diseño universal tiene por objeto hacer la vida más fácil, más saludable y más inclusiva para todos.

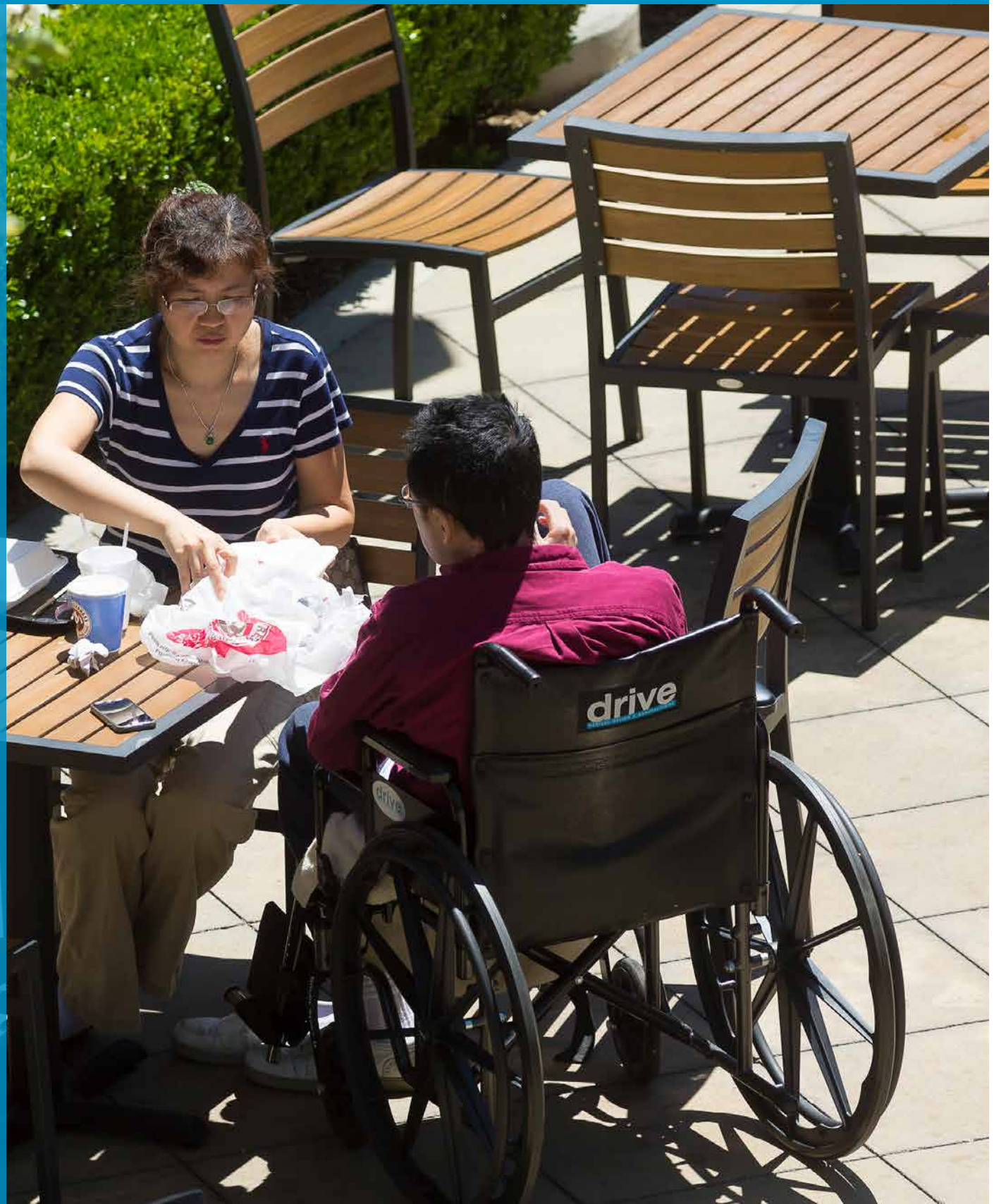

els/
Architects, Designers, and
Community Collaborators

07

Centro Cívico de Gilroy Plan Maestro



DISEÑO ECOLÓGICO – GUIADO POR USGBC LEED

¿Qué es un proyecto con clasificación LEED?

Un proyecto con clasificación LEED es aquel que ha sido certificado bajo el programa Liderazgo en Energía y Diseño Ambiental (LEED, por sus siglas en inglés), que es un sistema de certificación de edificios ecológicos reconocido internacionalmente y desarrollado por el Consejo de Edificios Ecológicos de EE. UU. (USGBC). La certificación LEED proporciona una verificación por parte de terceros de que un edificio o comunidad fue diseñado y construido utilizando estrategias destinadas a mejorar el rendimiento en áreas clave como ahorro de energía, eficiencia en el uso del agua, reducción de emisiones de dióxido de carbono y una mejor calidad ambiental interior.

La certificación LEED se basa en un sistema de puntos, y los proyectos pueden obtener diferentes niveles de certificación en función del número de puntos que obtengan. Los niveles son:

- **CERTIFICADO:** 40 a 49 puntos
- **PLATA:** 50 a 59 puntos
- **ORO:** 60 a 79 puntos
- **PLATINO:** 80 puntos o más

Se otorgan puntos por diversas prácticas sostenibles, que incluyen la selección del sitio, la eficiencia del agua, el uso de energía, los materiales y recursos, y la calidad ambiental interior.

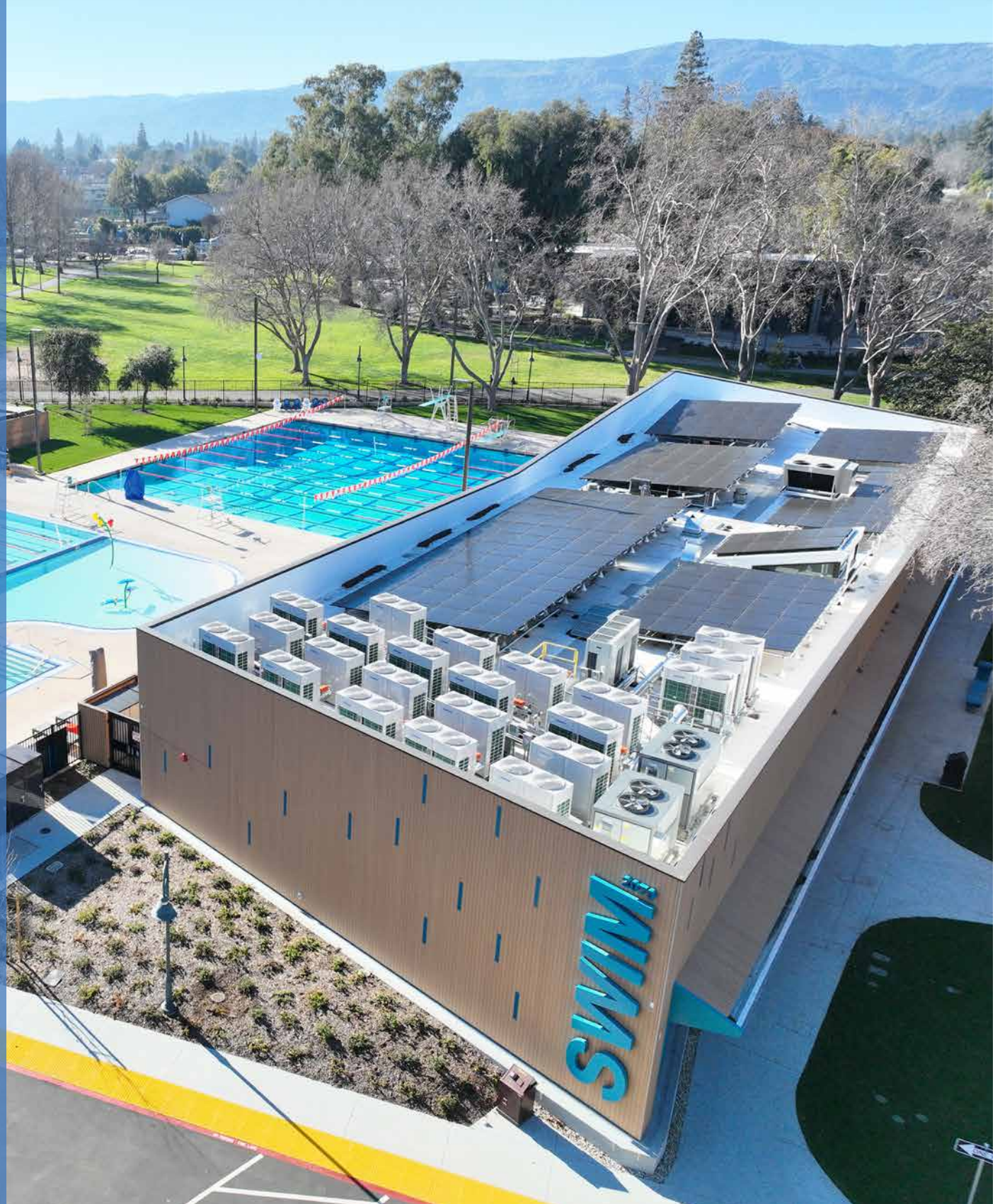

els/
Architects, Designers, and
Community Collaborators

08

Centro Cívico de Gilroy Plan Maestro



UN POSIBLE NUEVO ESPACIO AL AIRE LIBRE EN EL CENTRO CÍVICO

¿Qué podría ofrecer un nuevo espacio al aire libre en el Centro Cívico?

Un espacio al aire libre en el centro cívico es un espacio comunitario versátil que puede ofrecer una serie de programas y actividades para la participación de residentes y visitantes. Aquí encontrará algunos posibles componentes del programa:

Eventos comunitarios:

Festivales, mercados de agricultores y celebraciones culturales que unen a la comunidad.

Actividades recreativas:

Clases de condición física, sesiones de yoga, ligas deportivas y juegos al aire libre.

Programas educativos:

Talleres, conferencias y clases sobre diversos temas como jardinería, historia y conservación del medio ambiente.

Arte y cultura:

Instalaciones de arte público, conciertos al aire libre, representaciones teatrales y exposiciones de arte.

Programas para jóvenes:

Actividades para niños y adolescentes, incluyendo campamentos de verano, programas después de clases y deportes juveniles.

Programas para adultos mayores:

Reuniones sociales, clases de condición física y talleres educativos adaptados para adultos mayores.

Oportunidades de voluntariado:

Programas que animan a los miembros de la comunidad a involucrarse en la comunidad mediante la planificación de eventos y otras actividades de voluntariado.

Eventos especiales:

Celebraciones de días festivos, noches de cine y eventos temáticos que brindan entretenimiento y fomentan el espíritu comunitario.

Estos componentes tienen por objeto la creación de un entorno vibrante e inclusivo que atienda los diversos intereses y necesidades de la comunidad.

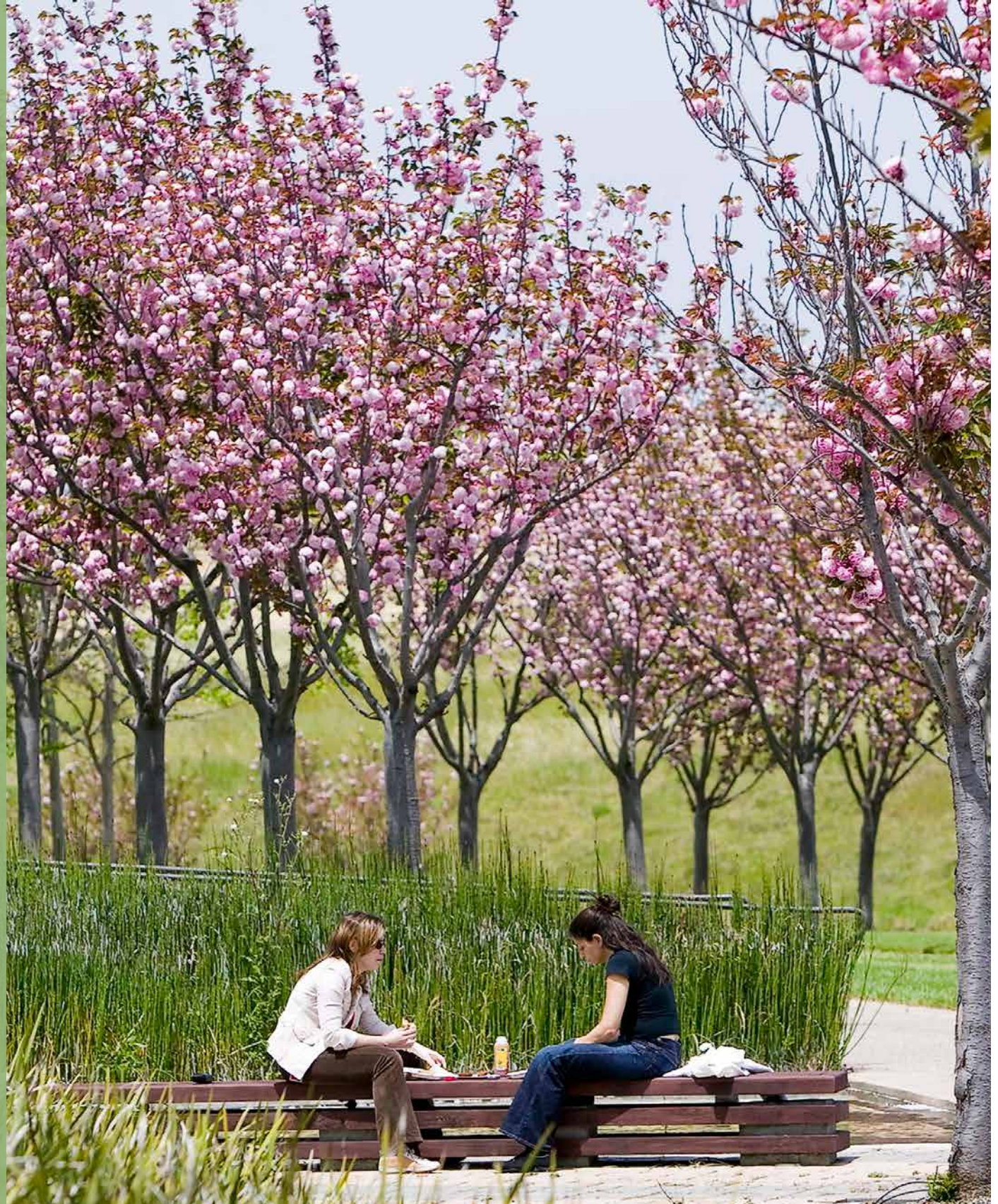

els
Architects, Designers, and
Community Collaborators

09

Centro Cívico de Gilroy Plan Maestro



UN POSIBLE NUEVO CENTRO DE ADULTOS MAYORES

¿Qué podría ofrecer un nuevo Centro de Adultos Mayores?

Los centros de adultos mayores ofrecen una variedad de programas diseñados para mejorar el bienestar y la calidad de vida de los adultos mayores. Aquí encontrará algunos componentes clave de los programas:

Programas de salud y bienestar:

Estos incluyen clases de condición física, chequeos de salud, talleres de nutrición y apoyo para la salud mental.

Oportunidades educativas:

Los centros de adultos mayores suelen ofrecer clases sobre temas como tecnología, artes y manualidades, historia y lenguajes.

Actividades sociales:

Eventos como noches de juegos, proyecciones de películas y salidas en grupo para ayudar a fomentar conexiones sociales.

Servicios de apoyo:

Estos pueden incluir consejería, ayuda legal y ayuda para acceder a recursos comunitarios.

Oportunidades de voluntariado y empleo:

Los programas que animan a los adultos mayores a ser voluntarios o a encontrar trabajo a tiempo parcial pueden brindar un sentido de propósito y participación comunitaria.

Actividades recreativas:

Actividades como la jardinería, el baile y las sesiones de música ofrecen diversión y relajación.

Estos componentes tienen por objeto abordar las diversas necesidades e intereses de las personas mayores, con el fin de promover un enfoque holístico del envejecimiento saludable.



10

Centro Cívico de Gilroy Plan Maestro



UN POSIBLE NUEVO CENTRO DE RECREACIÓN

¿Qué podría ofrecer un nuevo Centro de Recreación?

Los centros de recreación ofrecen una amplia gama de programas para la participación y el beneficio de la comunidad. Aquí encontrará algunos componentes clave de los programas:

Condición física y deportes:

Esto incluye instalaciones de gimnasio, clases de ejercicio en grupo y deportes en equipo como baloncesto, fútbol y tenis.

Programas para jóvenes:

Actividades como programas después de clases, campamentos de verano y ligas juveniles que se enfocan en la actividad física, la educación y las aptitudes sociales.

Programas para adultos:

Oportunidades para que los adultos participen en clases de condición física, ligas deportivas, talleres y eventos sociales.

Programas para adultos mayores:

Actividades personalizadas para adultos mayores, que incluyen clases de condición física de bajo impacto, reuniones sociales y talleres educativos.

Artes y manualidades:

Clases y talleres en áreas como pintura, cerámica y otras actividades creativas.

Eventos comunitarios:

Eventos como celebraciones de días festivos, festivales y actividades culturales que unen a la comunidad.

Grupos de intereses especiales:

Clubes y grupos enfocados en pasatiempos o intereses específicos, como jardinería, senderismo o clubes de lectura.

Estos componentes tienen por objeto promover la salud física, la interacción social y el aprendizaje vitalicio de las personas de todas las edades en la comunidad.



els/
Architects, Designers, and
Community Collaborators

11

Centro Cívico de Gilroy Plan Maestro



UN POSIBLE NUEVO CENTRO PARA JÓVENES

¿Qué podría ofrecer un nuevo Centro para Jóvenes?

Los Centros para Jóvenes brindan una variedad de programas que tienen por objeto promover el desarrollo, el bienestar y la participación de los jóvenes. Aquí encontrará algunos de los componentes clave de los programas:

Apoyo educativo:

Tutoría, ayuda con las tareas y programas STEAM (ciencia, tecnología, ingeniería, arte y matemáticas) para apoyar el aprovechamiento académico.

Actividades recreativas:

Ligas deportivas, clases de condición física y aventuras al aire libre como senderismo y acampada para promover la salud física.

Artes creativas:

Oportunidades para que los jóvenes exploren artes y manualidades, música, teatro, danza y otras formas de expresión creativa.

Desarrollo social y de liderazgo:

Programas que se centran en el desarrollo de aptitudes sociales, liderazgo y trabajo en equipo mediante actividades como proyectos en grupo, mentoría entre pares y consejos juveniles.

Formación en habilidades para la vida:

Talleres sobre temas como educación financiera, cocina, planificación de la carrera y preparación para el empleo, con el fin de preparar a los jóvenes para una vida independiente.

Salud y bienestar:

Servicios y programas que abordan la salud mental, nutrición y bienestar general, incluyendo consejería y grupos de apoyo entre pares.

Participación comunitaria:

Oportunidades para que los jóvenes participen en proyectos de servicio comunitario, trabajo voluntario y actividades de participación cívica.

Tecnología y alfabetización digital:

Clases y talleres que enseñan habilidades digitales, codificación y uso responsable de la tecnología.

Estos componentes tienen por objeto proporcionar un entorno de apoyo y enriquecimiento para los jóvenes, para ayudarles a convertirse en personas integrales.



12

Centro Cívico de Gilroy Plan Maestro



UN POSIBLE NUEVO CENTRO PARA LAS ARTES

¿Qué podría ofrecer un nuevo Centro de las Artes?

Un Centro de las Artes ofrece normalmente una amplia gama de programas diseñados para fomentar la creatividad y la apreciación de la expresión artística y la representación cultural. Aquí están algunos componentes clave de la programación:

Artes escénicas:

Oportunidades para participar en teatro, danza, música y otras artes escénicas, incluyendo ensayos, producciones y recitales.

Artes visuales:

Clases y talleres de pintura, dibujo, escultura, cerámica, fotografía y otros medios visuales.

Exposiciones y galerías:

Espacios para exhibir obras de arte de artistas locales, alumnos y exposiciones itinerantes, a menudo acompañados de charlas de artistas y visitas de galerías.

Artes cinematográficas y audiovisuales:

Proyecciones de películas independientes, documentales y arte de multimedios, junto con talleres de cine, animación y medios digitales.

Artes literarias:

Programas que fomentan escritura creativa, poesía y literatura, incluyendo talleres de escritura, lecturas de autores y clubes de lectura.

Participación comunitaria:

Programas de difusión que llevan la educación artística a escuelas, centros comunitarios y poblaciones desatendidas, así como proyectos de arte público y festivales culturales.

Educación artística:

Clases y talleres para todas las edades, desde niños hasta adultos, que abarcan una amplia gama de disciplinas y técnicas artísticas.

Estos componentes tienen por objeto la creación de un entorno vibrante e inclusivo que apoye la expresión artística y el enriquecimiento cultural de toda la comunidad.



els/
Architects, Designers, and
Community Collaborators

13

Centro Cívico de Gilroy Plan Maestro



UN POSIBLE NUEVO CENTRO ACUÁTICO

¿Qué podría ofrecer un nuevo Centro Acuático?

Un Centro Acuático Comunitario suele ofrecer una variedad de programas para atender tanto a nadadores de competición como a miembros de la comunidad que buscan actividades recreativas. Aquí tiene algunos componentes clave de la programación:

Natación de competición, clavados, polo acuático y natación artística:

Programas de formación, torneos y encuentros, y competiciones para diversos grupos de edad y niveles de habilidad.

Natación recreativa:

Horarios de natación abiertos, sesiones de natación en familia y actividades de esparcimiento como toboganes de agua y zonas de chapoteo.

Lecciones de natación:

Clases para todas las edades y niveles de habilidad, desde principiantes hasta nadadores avanzados, incluyendo lecciones especializadas como seguridad en el agua y formación de socorristas.

Programas de condición física:

Ejercicios aeróbicos en el agua, aqua Zumba y otras clases de acondicionamiento físico acuático que promueven la salud física y el bienestar.

Programas terapéuticos:

Sesiones de terapia acuática para personas con discapacidades físicas o lesiones, a menudo dirigidas por profesionales capacitados.

Eventos especiales:

Eventos comunitarios, maratones de natación y noches temáticas de natación que reúnen a la gente y promueven la participación comunitaria.

Programas para jóvenes:

Equipos de natación, programas de socorrismo para jóvenes y campamentos de verano que se enfocan en el desarrollo de habilidades y la diversión.

Programas para adultos mayores:

Ejercicios acuáticos de bajo impacto y sesiones de natación social adaptadas a personas mayores.

Estos componentes tienen por objeto proporcionar un entorno completo e inclusivo que apoye tanto las actividades acuáticas competitivas como recreativas.



14

Centro Cívico de Gilroy Plan Maestro



UN POSIBLE NUEVO AYUNTAMIENTO

¿Qué podría ofrecer un nuevo Ayuntamiento?

Un Ayuntamiento sirve como centro administrativo del gobierno local y ofrece una serie de programas y servicios a la comunidad. Aquí encontrará algunos componentes clave de la programación:

Servicios gubernamentales:

Oficinas para oficiales electos y varios departamentos municipales.

Reuniones y audiencias públicas:

Espacios para reuniones del concejo municipal, foros comunitarios y audiencias públicas donde los residentes pueden interactuar con el gobierno local y expresar sus inquietudes.

Permisos y licencias:

Servicios para la obtención de permisos y licencias para negocios, construcción, eventos y otras actividades.

Programas comunitarios:

Iniciativas y eventos que promueven la participación cívica, como limpiezas del vecindario, reuniones comunitarias y celebraciones culturales.

Servicios de apoyo:

Recursos y ayuda para residentes, incluyendo apoyo de vivienda, servicios sociales y asistencia legal.

Información pública:

Acceso a información sobre normas, proyectos y servicios de la ciudad mediante el sitio web, boletines y avisos públicos de la ciudad.

Elecciones y votación:

Gestión de elecciones locales, registro de electores y ubicaciones de centros de votación para asegurar la participación democrática.

Programas históricos y culturales:

Preservación y promoción de la historia y la cultura locales mediante museos, archivos y eventos culturales.

Estos componentes ayudan a la ciudad a funcionar sin problemas y apoyan el acceso a servicios esenciales y oportunidades de participación cívica.

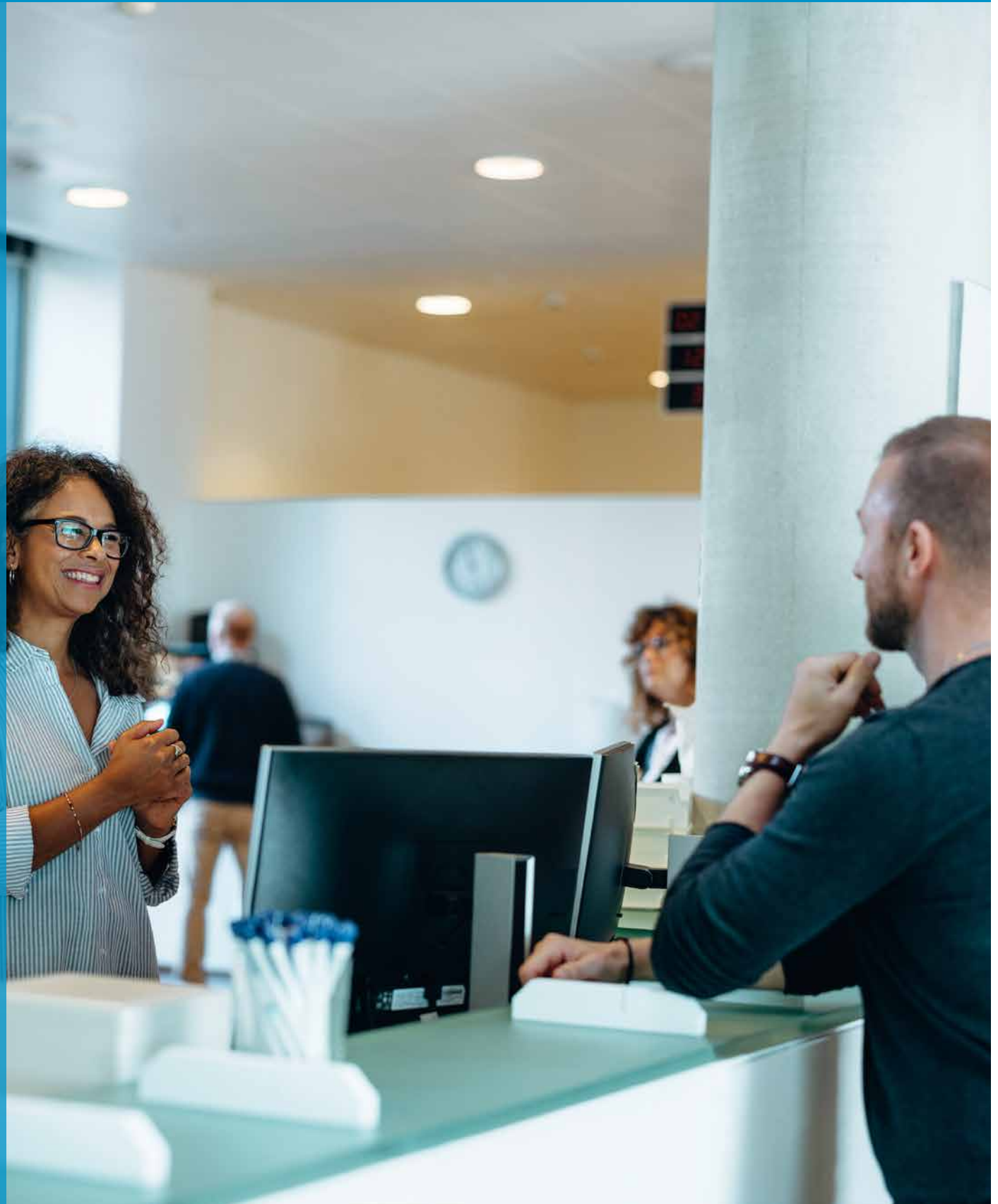

els/
Architects, Designers, and
Community Collaborators

15

Centro Cívico de Gilroy Plan Maestro



SU BIBLIOTECA Y ESTACIÓN DE POLICÍA

La Biblioteca Gilroy

La Biblioteca Gilroy es una instalación moderna y espaciosa ubicada en 350 W. Sixth Street, y abarca aproximadamente 53,000 pies cuadrados. Fue completada e inaugurada el 28 de abril del 2012. El costo de construcción de la biblioteca fue de aproximadamente \$18.2 millones.

En cuanto a las renovaciones, la Biblioteca Gilroy forma parte del Plan Maestro del Centro Cívico, que tiene como objetivo reimaginar el área del Centro Cívico. La biblioteca es relativamente nueva y está en excelentes condiciones, por lo que permanecerá en su lugar y servirá como uno de los edificios de servicios comunitarios ancla en el nuevo Plan Maestro del Centro Cívico.



La Estación de Policía de Gilroy

La Estación de Policía de Gilroy es un edificio de un piso sobre una plataforma subterránea con un área total de aproximadamente 28,000 pies cuadrados. Fue terminada e inaugurada en marzo del 2007. El costo de construcción de la estación fue de aproximadamente \$26.7 millones.

La Estación de Policía de Gilroy forma parte del Plan Maestro del Centro Cívico, que tiene por objeto reimaginar el área del Centro Cívico. La estación de policía es relativamente nueva y está muy bien mantenida, por lo que permanecerá en su lugar y servirá como uno de los edificios de servicios comunitarios de anclaje en el nuevo Plan Maestro del Centro Cívico.



16

Centro Cívico de Gilroy Plan Maestro



COMENTARIOS ADICIONALES

Por favor, comparta sus pensamientos.

¿Qué opina del proceso del Plan Maestro del Centro Cívico?

¿Qué opina del recinto en su estado actual (Biblioteca Gilroy, el Centro Wheeler y/o el Centro de Adultos Mayores)?

¿Cuál de los nuevos usos propuestos (Centro de Adultos Mayores, Centro para Jóvenes, Centro de Recreación, Centro Acuático y/o Centro de Arte) le gusta más y por qué?

¿Qué usos (Centro de Adultos Mayores, Centro para Jóvenes, Centro de Recreación, Centro Acuático y/o Centro de Arte) tienen más sentido? ¿Cuáles tienen menos sentido?

¿Cuál es su mayor inquietud con respecto al proyecto del Plan Maestro del Centro Cívico?

¿Qué es lo que más le entusiasma del Proyecto del Plan Maestro del Centro Cívico?

¿Qué nos falta?



els/
Architects, Designers, and
Community Collaborators